

Incidencia del Subempleo en la Economía de las Familias Ecuatorianas

Incidence of Underemployment in the Economy of Ecuadorian Families

AUTOR: Ricardo Toscano Hernandez

tricarado68@yahoo.es

ORCID: 0000-0002-9033-499X

COAUTOR (1): Nury Vera Campuzano

veranrc@hotmail.es

ORCID: 0000-0002-6314-471X

COAUTOR (2): Fernando Carrera Endara

institutodeming@hotmail.com

ORCID: 0000-0002-4308-4756

Resumen

Uno de los mayores problemas que enfrenta nuestra sociedad en el siglo XXI es sin duda el desempleo. Este mal síntoma del sector productivo se evidencia no solo en los países en vías de desarrollo sino también en las potencias que hace pocos años eran referentes por su estabilidad económica y altos estándares de calidad de vida. La oferta de empleos es cada vez menor en comparación con la demanda de la población económicamente activa.

La tendencia es la reducción de plazas de trabajo tanto en el sector público como en el privado. Ante este hecho, un gran porcentaje de quienes pierden sus trabajos adecuados (jornadas completas, salarios legales, prestaciones), caen en una categoría llamada subempleo que no es otra cosa que oficios temporales, pagados por debajo de los valores fijados por ley y para los cuales por lo general el trabajador está supercalificado. La mayoría de la población económicamente activa de un país, alguna vez sufrió una para en sus labores o varias, lo que llevó al individuo a esta barra de la estadística laboral.

Palabras clave

Subempleo, economía familiar, salarios, índices de desempleo, estadísticas laborales, población.

Abstract

One of the biggest problems facing our society in the 21st century is undoubtedly unemployment. This bad symptom of the productive sector is evident not only in developing countries but also in the powers that a few years ago were references for their economic stability and high standards of quality of life. The supply of jobs is decreasing compared to the demand of the economically active population.

The trend is the reduction of jobs in both the public and private sectors. Given this fact, a large percentage of those who lose their adequate jobs (full-time, legal wages, benefits), fall into a category called underemployment that is nothing other than temporary jobs, paid below the values set by law and for which usually the worker is superqualified. The majority of the economically active population of a country, once suffered one for their work or several, which led the individual to this bar of labor statistics.

Keywords

Under-employment, family economy, wages, unemployment rates, labor statistics, population

1. INTRODUCCIÓN

El trabajador es el principal factor de la producción, al ser el elemento dinámico de las empresas, con su desgaste físico, intelectual y espiritual, accionan los objetos e instrumentos del trabajo, de esta manera generan bienes y servicios, ingresos y por supuesto impulsa el consumo para satisfacer sus necesidades. El Instituto Nacional de Estadísticas y Censos (INEC), publicó que la cifra actual de la tasa de desempleo en el Ecuador es de 4,9 %; los registros dan cuenta que esa tasa es la mayor desde el año 2016, cuando se ubicó en un 5,2 %, esto significa que en el último año un total de 261.767 personas perdieron su empleos en pleno o adecuados; se refiere a aquellos individuos que perciben ingresos iguales o superiores al salario mínimo, aquellos que su jornada laboral es igual o mayor a 40 horas a la semana; así mismo se dio a conocer que la tasa del sub empleo es de 19,7%; la tasa de otro empleo no pleno paso de 25,7% a 27,2%, entre el 2018 y 2019 un total de 125.139 personas que pasaron a extender las cifras; el INEC puntualiza que son aquellos con empleos pero que no trabajan la jornada completa; también están incluidas aquellas personas que laboran más de 40 horas a la semana pero que no efectúan horas extras, por lo

tanto en ambos casos la remuneración que perciben es menor a la del salario básico; y el empleo no remunerado de 10,4%, la tasa de empleo pleno o adecuado fue de un 38,5%; (Comercio, 2019). Ecuador no presenta estabilidad en su mercado laboral. La Población Activa crece lentamente y bordea los 4' 600.000, cifra que no había llegado antes, con excepción de Marzo del 2012. En términos de sector público vs privado se conserva la mayor participación del sector privado (~80%) a pesar de que en los últimos meses ha habido un incremento del sector público, visible especialmente en términos absolutos.

La situación económica actual y la falta de trabajo no le permite al ciudadano cubrir sus necesidades básicas familiares conduciéndolo inevitablemente a la informalidad, pues es muy fácil comercializar en la calle algún producto que le genere ganancias suficientes para cubrir sus gastos diarios. Y el problema principal de la informalidad es que el trabajador se enfrenta a peligros de lesiones que al no estar amparadas por un seguro laboral, generan un costo médico al estado por la atención en el sistemas de salud gubernamental. Las personas pobres, especialmente en los países en desarrollo, donde las redes de protección social suelen ser limitadas, no pueden permitirse estar desempleadas y están, por ende, obligadas a realizar actividades económicas que no son muy productivas y proporcionan escasos ingresos. Por lo general, pasan de un trabajo ocasional al siguiente, pero perdiendo mucho tiempo en el intervalo buscando trabajo. Algunos pueden verse atrapados en formas de empleo que, si bien son de larga duración, tienen carácter precario o peligroso, y aunque a la mayoría no se le clasifica como desempleados, su situación suele ser tan grave como la de estos.

Las causas de que se incremente el índice de subempleo entre la población económicamente activa en un país pueden pasar por las siguientes:

- Que el sector estatal no esté implementando incentivos para que más personas se decidan por optar por el emprendimiento y generar plazas de trabajo o que dichas políticas existan pero se tarden en implementarlas.
- Que el sector académico no esté en sintonía con los requerimientos de formación para las nuevas forma de empresas basadas en la era de la información.
- Que se estén implantando políticas de flexibilización laboral.
- La migración de la población rural a las ciudades que históricamente ejerce presión sobre los niveles salariales ofertados.
- El conformismo por parte de las personas frente a las ofertas laborales informales. (Abril, 2009)

El estado, los empresarios y los emprendedores son los que más plazas de trabajo generan en una economía. Las nuevas generaciones ya no deberían mirar como una opción al mercado laboral para conseguir los ingresos que los conviertan en personas independientes de sus padres, sin embargo, la mayor parte de los graduados prefieren buscar un trabajo en lugar de montar un emprendimiento y este hecho sigue agravando el problema.

Según cifras del Ministerio de Trabajo para el año 2018, de los ocho millones de ecuatorianos económicamente activos, la mitad estaba subempleada. Ese gran porcentaje afecta la estadística global que indica que el ingreso promedio mensual de las personas empleadas en Ecuador es de \$333 con 37,8 horas semanales laboradas; muy por debajo del sueldo mínimo vital para esa fecha. (Universo, 2018)

La definición formal del subempleo, entonces, engloba múltiples circunstancias entre las que aparecen como principales el hecho de que una persona trabaje menos horas de las que corresponden para alguien que dedica su vida profesional a trabajar (obviamente, en el caso de que esta falta de horas no sea por voluntad propia), pero también el subempleo incluye las situaciones en las que una persona está trabajando en una tarea mucho menor a la que está calificado, y también cuando los ingresos que un trabajador percibe son menores a los que el trabajo que realiza tiene por remuneración habitual. La medición del subempleo al interior de un país, se realiza habitualmente por medio de la encuesta permanente de hogares. Este es un instrumento diferente al censo nacional pues no se ocupa de ir a cada una de las casas, sino que selecciona una muestra que busca ser lo más representativa posible. El subempleo, entonces, es una estimación. Pero además, una cuestión elemental de la metodología de esta encuesta es que, de las tres causas de subempleo mencionadas en el párrafo anterior, solo alcanza a una de ellas: una encuesta de este tipo nunca pregunta por la remuneración que percibe una persona, ni tampoco se ocupa demasiado de las consideraciones personales sobre la condición de cada persona.

Con esto, solo queda el subempleo horario que es el que se puede medir: la encuesta permanente de hogares solo considera como subempleada a una persona que trabajó menos de 35 horas en la última semana, en el caso de que esta situación no haya sido por la voluntad propia de trabajar menos.

En muchas ocasiones el subempleo es un problema muy serio, especialmente cuando viene de la mano de una crisis económica en la que los trabajadores menos calificados (y con menor capacidad de ahorro) siempre son los más perjudicados. A veces el problema del subempleo se manifiesta por una diferencia muy grande entre la oferta y la demanda del trabajo, por lo que se puede leer como un problema proveniente desde la educación: no son pocas las situaciones en las que la orientación programática de la mayoría de las escuelas o universidades tiene poco que ver con lo que las empresas de un país están pensando en contratar.

Los siguientes son ejemplos de subempleo:

- Un médico, que se ocupa de cambiar los tubos de luz en el hospital en el que trabaja.
- Un ingeniero, que cobra el salario mínimo por trabajar en una obra hidráulica del estado.
- Un profesor que debe conseguir cada una de sus clases, y en una semana trabaja 20 horas.
- Una persona que ha tenido un hijo, y finalizada su licencia no tiene posibilidad de recurrir a alguien que lo cuide, por lo que debe reducir su cantidad de horas trabajando.
- En muchos países del primer mundo es habitual encontrar universitarios sirviendo café.
- Un chofer de colectivos, que trabajó 30 horas en la última semana.
- Las empleadas domésticas, que habitualmente no llegan a trabajar 35 horas.
- Un farmacéutico que trabaja tres horas por día.
- Un piloto trabajando de taxista.
- Los docentes, que habitualmente perciben un ingreso relativamente muy bajo. (ejemplos, 2019)

2. MATERIALES Y MÉTODOS

Hasta marzo 2015 en la metodología empleada, se consideraba como sector Informal a las empresas que poseían hasta 10 trabajadores, los mismos que no llevaran registros contables ni tuvieran RUC; pero de acuerdo a la normativa tributaria del Ecuador se observan dos casos por los cuales el tener el RUC, aunque no se posea registros contables completos; permite que se identifique al sujeto o a la empresa como formal: Primer caso; son las personas naturales no obligadas a llevar contabilidad, las cuales están obligadas a tener RUC pero no a llevar contabilidad completa, según la ley tributaria hasta marzo 2015, estas personas

estaban consideradas como trabajadores informales, aunque no están obligados a llevar registros contables completos, pero al poseer un RUC si deben cumplir con otras obligaciones como el llevar el registro de egresos e ingresos, acción que permite evidenciar cuentas de la actividad económica del individuo, por lo que se debería situar en el sector formal Segundo caso; está constituido por aquellas personas naturales que poseen la posibilidad de pertenecer al régimen impositivo simplificado denominado RISE, son aquellas personas que no es obligatorio poseer una contabilidad completa, pero si deben poseer un RUC y el registro de Ingresos y gastos. En tal sentido, la actualización metodológica de la clasificación de los ocupados según sectores incorpora a las empresas con RUC en el sector formal, aunque no lleven registros contables completos; de esta manera, sería consistente con la normativa tributaria vigente. Con la metodología anterior, a diciembre del 2014, el 72,7% del total de empleados en el sector informal son aquellos cuyo establecimiento no tiene RUC y tampoco lleva contabilidad completa (este grupo sigue siendo informal con la actualización metodológica); mientras que, el 27,1% de los informales en la metodología anterior son individuos que trabajan en unidades que sí tienen RUC y no llevan contabilidad completa (estos individuos pasan a ser ocupados en el sector formal con la actualización metodológica). Es decir, que la metodología empleada hasta marzo 2015 sobreestimaba la informalidad. Por ello se espera que con la actualización metodológica que se oficializa a través de este documento se tenga una mejor medida del empleo en el sector informal y su evolución.

3. RESULTADOS

3.1.- Población en Edad de trabajar Nacional (PET)

CUADRO No. 1 “Población en edad de trabajar”

Condición de actividad	mar-19							
	Empleo adecuado	Subempleo	Otro empleo no pleno	Empleo no remunerado	Empleo no clasificado	Desempleo	Población económicamente inactiva	Total (PET)
mar-18								
Menores de 15 años	79	2.703	6.061	40.455	-	-	189.826	239.124
Empleo adecuado	2.333.970	279.102	445.031	44.518	34.615	82.948	145.014	3.365.199
Subempleo	232.190	534.219	384.927	86.678	5.917	56.017	203.689	1.503.635
Otro empleo no pleno	327.443	371.542	893.742	109.604	3.504	36.235	362.839	2.104.909
Empleo no remunerado	27.135	61.325	116.863	434.500	372	8.776	186.301	835.271
Empleo no clasificado	10.685	3.361	190	827	1.911	428	1.725	19.128
Desempleo	60.920	71.201	42.119	5.887	1.648	82.583	99.156	363.514
Población económicamente inactiva	102.372	200.665	333.178	172.772	2.301	109.268	2.921.520	3.842.077
Total (PET)	3.094.795	1.524.118	2.222.111	895.242	50.267	376.255	4.110.070	12.272.858

Fuente: INEC

Grafica No. 1 “Población en edad de trabajar Nacional”

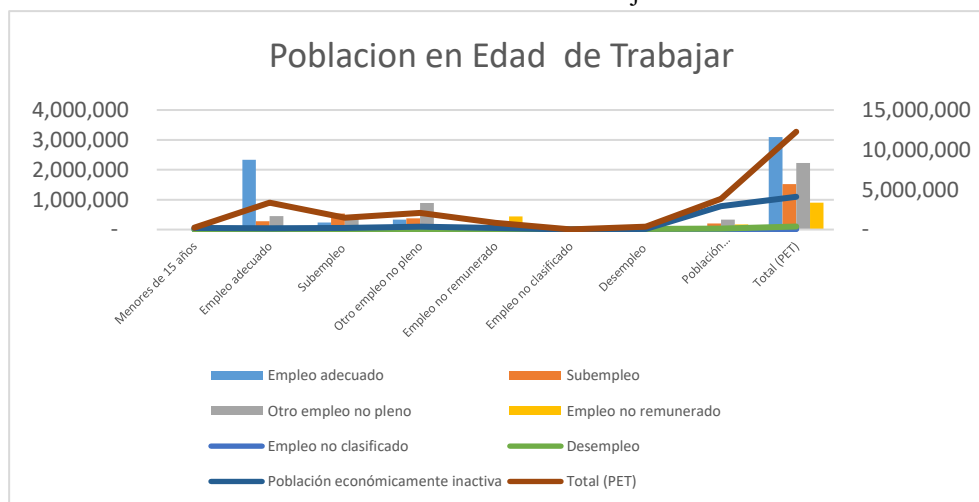

Fuente: INEC

Elaborado por: Autor

Análisis: En el estudio realizado durante el periodo de marzo del 2018 al marzo del 2019, podemos identificar que el porcentaje de la población en edad de trabajar; los individuos de 15 años de edad en el empleo adecuado corresponde al 35,26%, el subempleo es de 22,42%, otros empleos no pleno 18,11% y a empleos no remunerados es el 17,73% ; empleos no clasificados 0,41% y en desempleo es de 6,07%;esto nos da la certeza que aun hay menores de edad que son sometidos a empleos y no perciben una remuneración justa, además debemos recalcar que los menores de edad no deben estar laborando.

3.2.- Población en Edad de trabajar Urbano (PET)

CUADRO No. 2 “Población en edad de trabajar Urbano”

Condición de actividad	mar-19							Total (PET)
	Empleo adecuado	Subempleo	Otro empleo no pleno	Empleo no remunerado	Empleo no clasificado	Desempleo	Población económicamente inactiva	
Menores de 15 años	79	-	3.901	5.027	-	-	128.625	137.633
Empleo adecuado	1.948.065	205.244	298.731	30.557	32.905	68.506	127.663	2.711.673
Subempleo	170.082	313.238	204.761	27.927	5.570	40.856	143.369	905.803
Otro empleo no pleno	230.896	214.413	383.455	26.005	3.504	27.521	229.616	1.115.409
Empleo no remunerado	16.960	16.101	27.906	84.141	372	3.771	72.473	221.723
Empleo no clasificado	10.568	3.078	190	827	1.782	428	1.307	18.181
Desempleo	54.867	58.958	37.383	4.249	1.648	75.131	89.670	321.906
Población económicamente inactiva	89.411	149.801	228.114	69.939	2.301	90.368	2.300.380	2.930.315
Total (PET)	2.520.927	960.832	1.184.440	248.672	48.083	306.582	3.093.104	8.362.641

Fuente: INEC

Grafica No. 2 “Población en edad de trabajar Urbano”

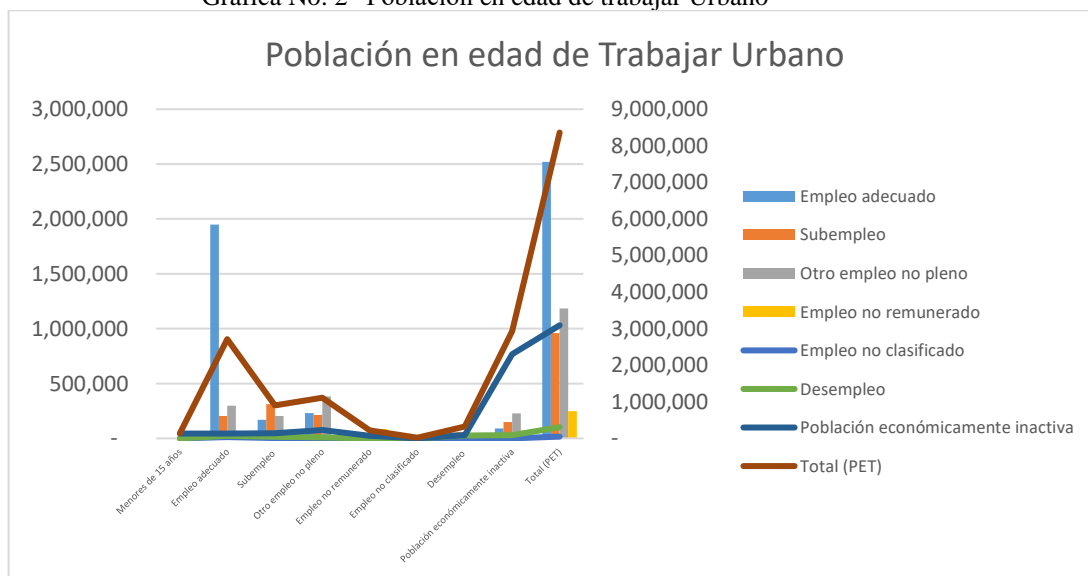

Fuente: INEC
Elaborado por: Autor

Análisis: Con respecto a los índices de empleos de la población Urbano podemos constatar que en este sector no existe personas menores de edad en el campo del empleo adecuado es de 47,98%, en el subempleo 13,75%, mientras que otros empleos no pleno es de 34,59% y en empleos no remunerados es de 1,01%, en empleos no clasificados 0,02%, desempleo 0,90% y la población económicamente inactiva es de 1,75. Las cifras son más bajas debido a que el tamaño de la población es menor.

3.3.- Población en Edad de trabajar Rural (PET)

Cuadro No. 3 “Población en edad de trabajar Rural”

Condición de actividad	mar-19							Total (PET)
	Empleo adecuado	Subempleo	Otro empleo no pleno	Empleo no remunerado	Empleo no clasificado	Desempleo	Población económicamente inactiva	
Menores de 15 años	-	2.703	2.160	35.428	-	-	61.201	101.492
Empleo adecuado	385.905	73.858	146.300	13.961	1.709	14.442	17.351	653.526
Subempleo	62.108	220.981	180.166	58.751	346	15.161	60.319	597.833
Otro empleo no pleno	96.547	157.129	510.287	83.599	-	8.714	133.223	989.500
Empleo no remunerado	10.175	45.224	88.957	350.359	-	5.005	113.828	613.549
Empleo no clasificado	118	283	-	-	129	-	418	947
Desempleo	6.053	12.243	4.736	1.638	-	7.451	9.486	41.608
Población económicamente inactiva	12.961	50.864	105.064	102.833	-	18.900	621.140	911.762
Total (PET)	573.868	563.286	1.037.671	646.570	2.184	69.673	1.016.966	3.910.217

Fuente: INEC

Grafica No.3 “Población en edad de trabajar Rural”

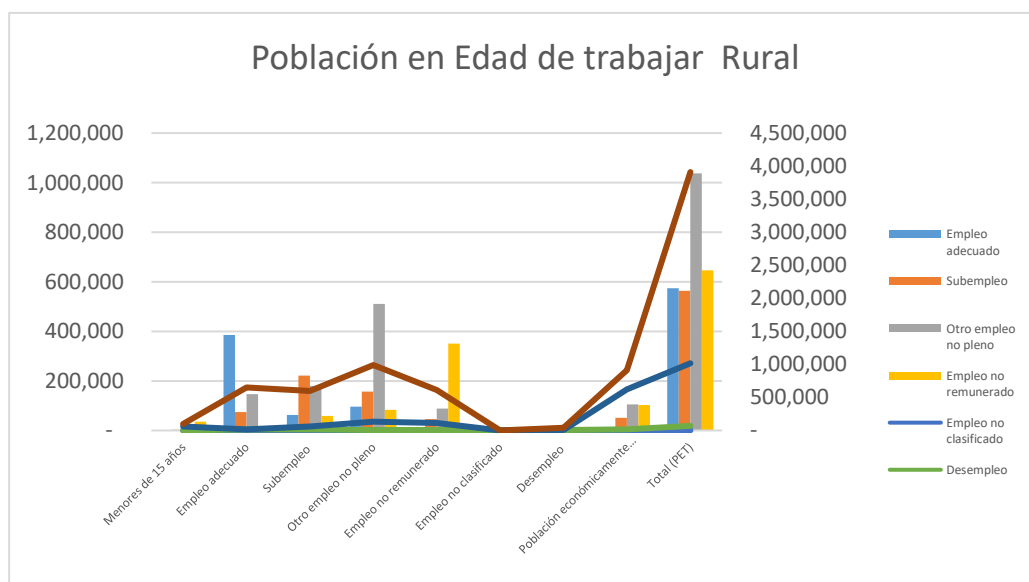

Fuente: INEC

Elaborado por: Autor

Análisis: En el sector Rural podemos observar que existe un 40,68% en empleos no adecuados, el subempleos es de 14,41%, otros empleos no pleno es de 26,53%, empleos no remunerados 16,54%, empleos no clasificados 0,06%, en desempleo 1,78% estos datos son información de marzo del 2019.

3.4.- Población con Empleo a marzo 2019 Nacional (PET)

Cuadro No. 4 “Población con Empleo a marzo 2019 Nacional”

Categoría de Ocupación	mar-19						Total
	Empleado/Obrero de Gobierno/Estado	Empleado/Obrero privado	Patrono/Cuenta propia	Empleado/Obrero tercerizado, Jornalero, Peón	Empleado no remunerado	Empleado(a) doméstico(a)	
Empleado/Obrero de Gobierno/Estado	539.812	33.605	16.852	2.174	2.355	609	595.407
Empleado/Obrero privado	39.136	1.481.385	234.801	69.496	55.435	16.341	1.896.594
Patrono/Cuenta propia	12.976	203.247	2.024.787	126.343	135.389	32.757	2.535.497
Empleado/Obrero tercerizado, Jornalero, Peón	2.926	104.480	166.759	456.319	50.022	2.293	782.800
Empleado no remunerado	2.293	42.432	137.269	38.077	551.740	3.594	775.405
Empleado(a) doméstico(a)	965	9.232	20.766	1.085	2.278	124.144	158.468
Población Económicamente Inactiva	12.038	175.231	337.987	49.003	210.566	26.464	811.289
Desempleados	9.797	65.149	62.162	26.182	11.806	6.680	181.775
Total	619.943	2.114.761	3.001.382	768.678	1.019.591	212.881	7.737.235

Fuente: INEC

Grafica No. 4 “Población con Empleo a marzo 2019 Nacional”

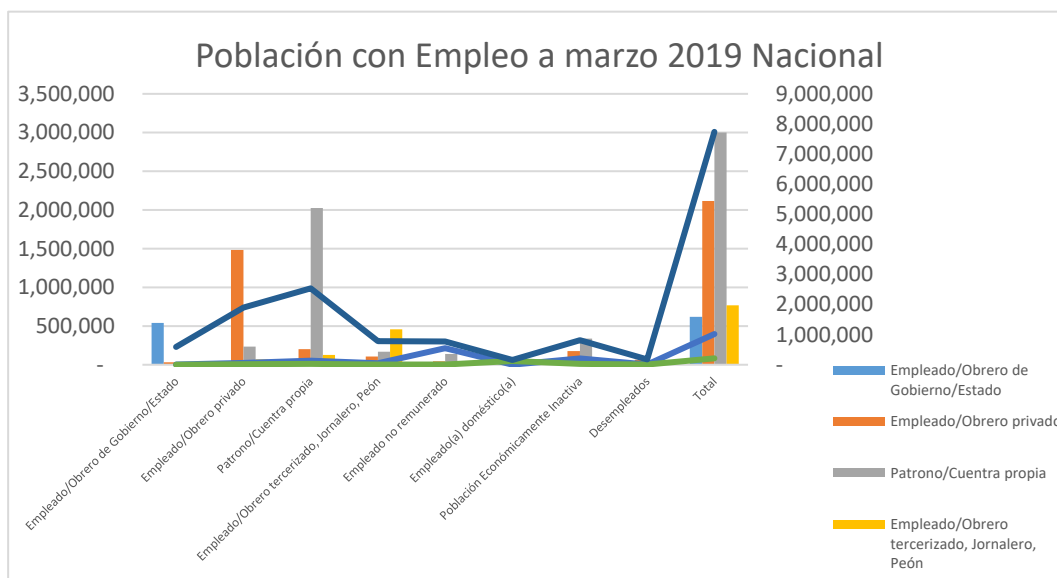

Fuente: INEC
Elaborado por: Autor

Análisis: mediante los resultados obtenidos en este estudio podemos darnos cuenta que el 6,98% trabajan para empresas del estado, mientras que el 19,15% son empleados obreros privados; el 26,17% pertenecen a patrono obreros privados; mientras que en tercerización tenemos el 5,90%, los empleados no remunerados son el 7,13%, en el sector doméstico 2,43%, población económicamente inactiva 15,18% y la población desempleada corresponde al 17,06% según el censo nacional de marzo 2019.

3.5.- Población con Empleo a marzo 2019 Urbano (PET)

Cuadro No. 5 “Población con Empleo a marzo 2019 Urbano”

Categoría de Ocupación	mar-19						Total
	Empleado/Obrero de Gobierno/Estado	Empleado/Obrero privado	Patrón/Cuenta propia	Empleado/Obrero tercerizado, Jornalero, Peón	Empleado no remunerado	Empleado(a) doméstico(a)	
Empleado/Obrero de Gobierno/Estado	452.763	29.380	13.538	2.174	792	609	499.256
Empleado/Obrero privado	32.130	1.262.308	196.734	35.017	39.259	11.958	1.577.407
Patrón/Cuenta propia	11.105	168.686	1.231.372	49.541	50.147	27.931	1.538.782
Empleado/Obrero tercerizado, Jornalero, Peón	-	58.457	57.061	186.643	8.199	2.071	312.431
Empleado no remunerado	821	26.864	47.269	6.222	113.138	1.274	195.587
Empleado(a) doméstico(a)	965	6.283	18.121	-	1.171	107.273	133.813
Población Económicamente Inactiva	10.754	147.603	239.684	26.207	93.769	21.550	539.566
Desempleados	8.801	59.622	54.738	21.899	7.528	4.516	157.105
Total	517.338	1.759.204	1.858.517	327.703	314.004	177.182	4.953.947

Fuente: INEC

Gráfico No. 5 “Población con Empleo a marzo 2019 Urbano”

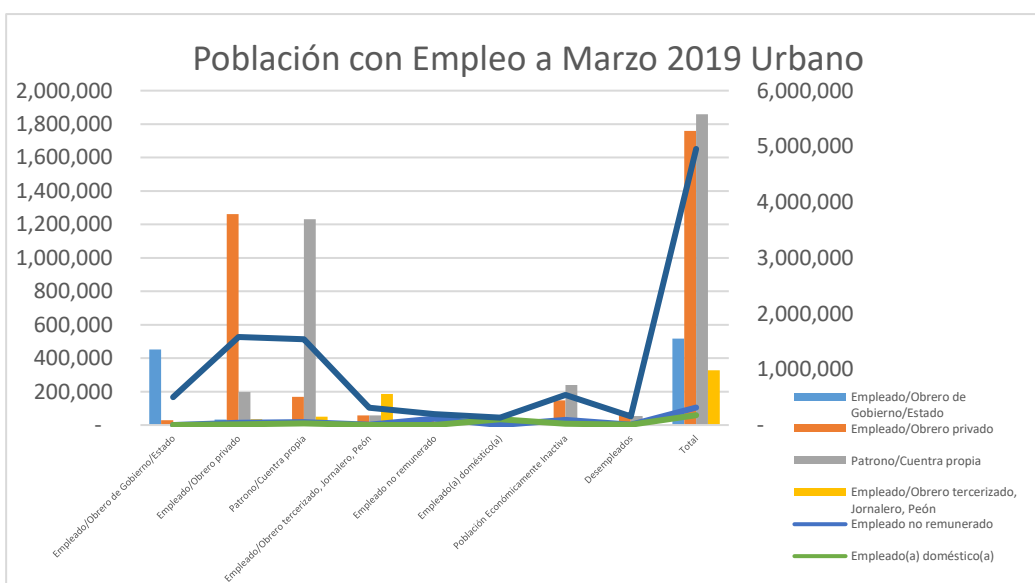

Fuente: INEC
Elaborado por: Autor

Análisis: en el sector urbano la población con empleo es la siguiente: empleados del gobierno 9,14%, empleados obreros privados es de 25,48%; patrón/cuenta propia es de 24,86%, los empleados tercerizados corresponden al 3,77%, empleadas domésticas es de 2,17%, los empleados no remunerados corresponden a 2,48%, la población económicamente inactiva es de 12,10%; desempleados 20,00% En el sector urbano.

3.6.- Población con Empleo a marzo 2019 Rural (PET)

Cuadro No. 6 “Población con Empleo a marzo 2019 Rural”

Categoría de Ocupación		mar-19						Total
		Empleado/Obrero de Gobierno/Estado	Empleado/Obrero privado	Patrono/Cuenta propia	Empleado/Obrero tercerizado, Jornalero, Peón	Empleado no remunerado	Empleado(a) doméstico(a)	
mar-18	Empleado/Obrero de Gobierno/Estado	87.049	4.225	3.314	-	1.563	-	96.151
	Empleado/Obrero privado	7.007	219.077	38.066	34.478	16.176	4.383	319.187
	Patrono/Cuenta propia	1.871	34.561	793.414	76.802	85.241	4.825	996.715
	Empleado/Obrero tercerizado, Jornalero, Peón	2.926	46.023	109.698	269.677	41.822	223	470.368
	Empleado no remunerado	1.472	15.568	90.001	31.855	438.602	2.320	579.818
	Empleado(a) doméstico(a)	-	2.949	2.645	1.085	1.106	16.870	24.656
	Población Económicamente Inactiva	1.284	27.628	98.303	22.796	116.797	4.914	271.723
	Desempleados	996	5.527	7.424	4.283	4.278	2.164	24.671
	Total	102.605	355.557	1.142.865	440.976	705.586	35.699	2.783.288

Fuente: INEC

Gráfico No. 6 “Población con Empleo a marzo 2019 Rural”

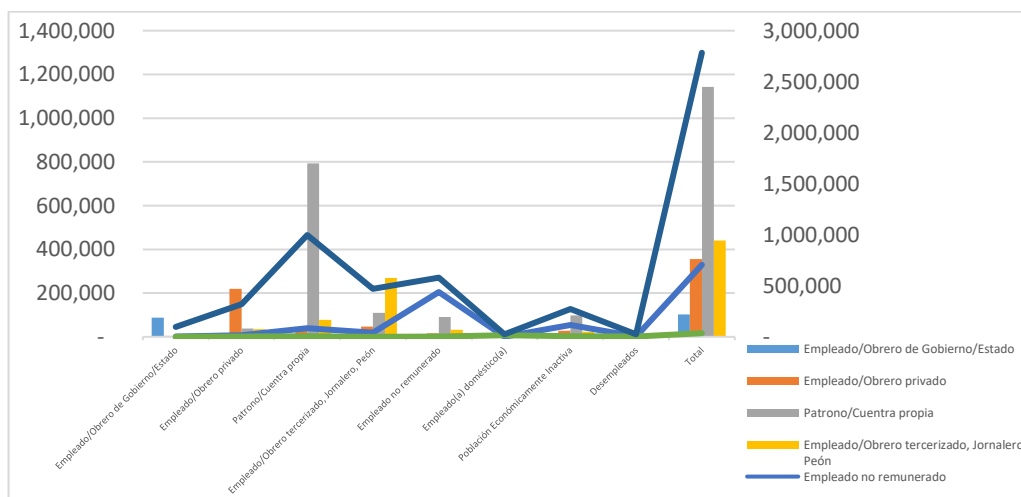

Fuente: INEC

Elaborado por: Autor

Análisis: mediante los resultados obtenidos en el ámbito rural encontramos que: que el 3,13% trabajan para empresas del estado, mientras que el 7,87% son empleados obreros privados; el 28,51 % pertenecen a patrono obreros privados; mientras que en tercerización tenemos el 9,69%, los empleados no remunerados son el 15,76%, en el sector doméstico 2,71%, población económicamente inactiva 12,53% y la población desempleada corresponde al 19,80% según el censo nacional de marzo 2019.

3.7.- Población en Transición Laboral de los Jefes de Hogar (PET)

Cuadro No. 7 “Población en Transición Laboral de los Jefes de Hogar Nacional”

Condición de actividad de Jefes de hogar	mar-19				mar-19				mar-19			
	Total				Hombre				Mujer			
	Empleado	Desempleo	Población Económicamente Inactiva	Total (PET)	Empleado	Desempleo	Población Económicamente Inactiva	Total (PET)	Empleado	Desempleo	Población Económicamente Inactiva	Total (PET)
mar-18												
Empleado	3.489.714	65.920	272.931	3.828.565	2.837.941	51.150	143.276	3.032.367	651.773	14.771	129.655	796.198
Desempleo	45.898	20.127	15.936	81.961	38.494	13.712	6.897	59.103	7.403	6.416	9.039	22.858
Población Económicamente Inactiva	142.237	10.810	604.166	757.213	65.214	2.390	287.656	355.260	77.023	8.419	316.510	401.953
Total (PET)	3.677.849	96.857	893.033	4.667.739	2.941.650	67.251	437.829	3.446.730	736.199	29.606	455.204	1.221.008

Fuente: INEC

Grafico No. 6 “Población en Transición Laboral de los Jefes de Hogar Nacional”

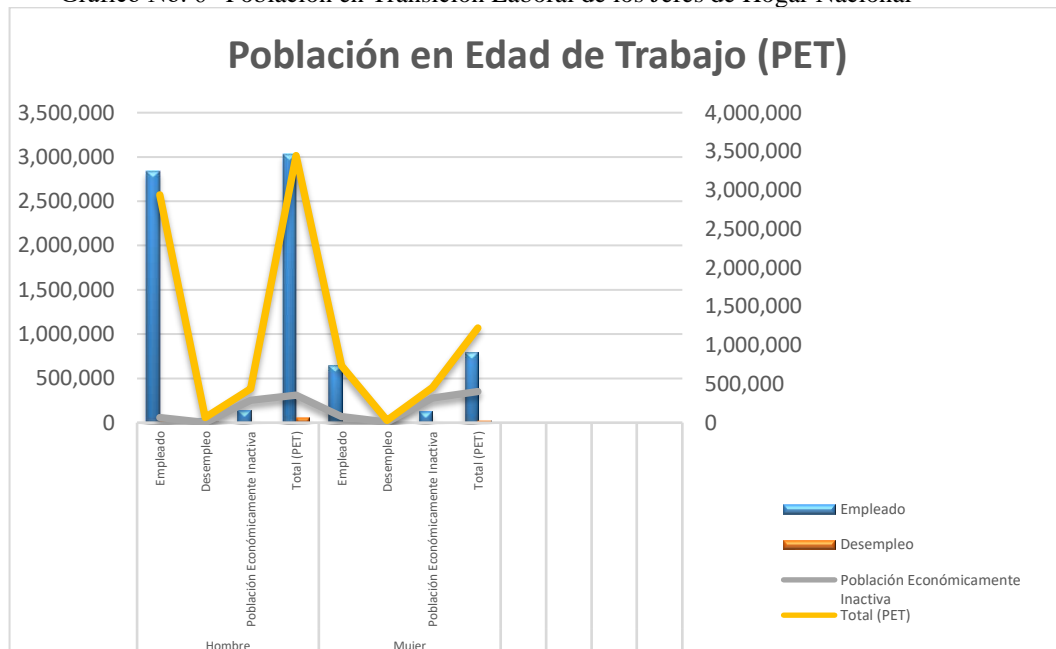

Fuente: INEC

Elaborado por: Autor

Análisis: en la población total de los jefes de hogar con empleos corresponden al 73,54%, desempleados 25,03%, el 1,43% pertenece a la población económicamente inactiva empleadas; de este estudio se conoció que en el género masculino el 76,80% posee un empleo y el 23,20% se encuentran desempleados. En tanto que en el gremio femenino 71,93% tienen empleo y el 28,07 se encuentran desempleadas.

4. DISCUSIÓN

En Ecuador, el mercado laboral se caracteriza por sus bajas tasas de desempleo que se explican, particularmente, por las altas tasas de empleo inadecuado que experimenta su población. Uno de los grupos etarios que se ve afectado en mayor medida de esta coyuntura es el juvenil que, de acuerdo con la Organización Internacional del Trabajo se compone de aquellas personas que oscilan entre 15 y 24 años (ILO 2016). Para junio de 2017, la tasa subempleo para los jóvenes ecuatorianos se ubicó en 21.9%, siendo esta la más alta de todos los grupos etarios y además alcanzando el nivel más alto en los últimos diez años (INEC 2017), evidenciando un deterioro progresivo de las condiciones laborales y una desventaja frente los ecuatorianos de otras edades. Según Carta Semanal, publicada por Cordes, el aumento del subempleo (que corresponde a personas que ganan menos del salario mínimo y/o trabajan menos de la jornada legal y quisieran trabajar más), pone en evidencia “la escasa creación de empleos adecuados para absorber a todos quienes ofrecen sus servicios laborales”.

Las ciudades donde se presentó el mayor incremento del subempleo fueron Quito y Guayaquil. En la primera, el índice subió de 7,6% a 11,9%; mientras que Guayaquil pasó de un 15,5% a 22,3%. Ambos son índices estadísticamente significativos, según el INEC. Adicionalmente, la tasa de desempleo bajó también de manera significativa a nivel nacional; en los últimos doce meses se redujo de 5,3% a 4,5%, es decir, 50.879 dejaron de ser desempleados. Entre tanto, el empleo pleno (que refiere a los trabajadores que sí ganan el básico o más y trabajan las ocho horas) cayó levemente al pasar de 41% a 40,9%. Aunque este es un porcentaje menor, sí hubo una variación positiva, al pasar de 3'214.776 a 3'267.363, un incremento de 52.587 personas. El aumento se debe a su vez al alza importante de la Población Económicamente Activa (PEA), refiere la entidad.

Guayaquil es la ciudad que mayor empleo pleno perdió en este año. La caída estadísticamente significativa fue de 54% a 49,5%. En esta misma ciudad, el desempleo no presentó variación, por lo que se entiende que las personas que salieron del empleo pleno pasaron al subempleo. Es importante que en este momento, el Gobierno adopte medidas que generen confianza en el sector privado (el único capaz de crear empleos de calidad en un ambiente de estrechez fiscal).

La pobreza en Ecuador bajó de 23,7% a 23,1% entre junio del 2016 y junio del 2017, según las cifras del INEC. La extrema pobreza también bajó de 8,6% a 8,4% en el mismo periodo. Por otro lado, la pobreza en Machala pasó de 10,1% a 14,4%. En Guayaquil y en Ambato, de 8,5% a 10,5% y de 9,8% a 10,2%, respectivamente.

Una forma de medir las oportunidades laborales y la probabilidad de desarrollo académico y profesional se encuentra en el desarrollo económico de una nación. En este sentido, (Prébisich, 1981) indica que los países con un mayor desarrollo económico ofrecen una calidad de vida superior. El autor identifica a estos países “desarrollados” por sus altos niveles de tecnificación, desarrollo urbano y producción de bienes elaborados, mientras que las economías “no desarrolladas” poseen un menor nivel de tecnificación y sus ingresos dependen principalmente de la producción de bienes primarios. Bajo estas consideraciones, (Prébisich, 1981) clasifica a los países bajo una visión dual llamada “centro-periferia”, siendo las economías desarrolladas los “centros” y a las no desarrolladas las “periferias”.

CONCLUSIONES

- La mayor población empleada se encuentra en el área urbana, aunque está agrupada en condiciones de subempleo. Por su parte, la población rural tiene un considerablemente alto porcentaje de participación en el empleo no remunerado, en relación a la participación de la población urbana.
- Debido a la débil acumulación de experiencia laboral (producto de una alta rotación entre el empleo y el desempleo), lo que genera una inserción laboral deficiente, principalmente en la población más pobre. Esto generaría una postergación de la formación de hogares propios y prolongación de la dependencia sobre los padres, manteniendo la carga financiera sobre estos que, sumada a la insuficiente generación de ingresos, limita sus oportunidades de superar la pobreza, volviéndose un ciclo vicioso entre pobreza y subempleo.
- Una de los mayores factores que se deriva del problema del subempleo es el poder identificar que si los pequeños emprendimientos son la causa o parte de la solución de este problema. Hay quienes piensan que los emprendimientos que recién se inician están fomentando la existencia de empleos precarios por su incapacidad de poder pagar los costos de la implementación inicial del negocio y hay quienes defienden a los

emprendimientos por la facilidad que tienen de crear de una a tres plazas de trabajo adecuado con aparente facilidad. Lo más seguro que está sucediendo en este sentido es que la insatisfacción de la población que engrosa las cifras del subempleo, se relaciona directamente con la incapacidad de los sectores público y privado para generar empleos de calidad, lo que nos permite concluir que el emprendimiento es una de las mayores consecuencias del subempleo.

REFERENCIAS

- Abril, D. (06 de octubre de 2009). <http://libertadoressubempleo.blogspot.com/2009/10/algunas-causas-del-subempleo.html>. Recuperado el 06 de octubre de 2009, de <http://libertadoressubempleo.blogspot.com/2009/10/algunas-causas-del-subempleo.html>: <http://libertadoressubempleo.blogspot.com/2009/10/algunas-causas-del-subempleo.html>
- Comercio, E. (15 de abril de 2019). <https://www.elcomercio.com/actualidad/inec-desempleo-subempleo-ecuador-marzo.html>. Recuperado el 15 de abril de 2019, de <https://www.elcomercio.com/actualidad/inec-desempleo-subempleo-ecuador-marzo.html>: <https://www.elcomercio.com/actualidad/inec-desempleo-subempleo-ecuador-marzo.html>
- ejemplos, E. d. (2019). <https://www.ejemplos.co/10-ejemplos-de-subempleo/#ixzz6EoYDY6IK>. Recuperado el 2019, de <https://www.ejemplos.co/10-ejemplos-de-subempleo/#ixzz6EoYDY6IK>: <https://www.ejemplos.co/10-ejemplos-de-subempleo/#ixzz6EoYDY6IK>
- Prébisch, R. (1981). *Reflexiones sobre la integración económica latinoamericana*. Mexico.
- Universo, E. (22 de junio de 2018). <https://www.eluniverso.com/noticias/nota/6866786/subempleo-desempleo-dominante-mercado-laboral-ecuador>. Recuperado el 22 de junio de 2018, de <https://www.eluniverso.com/noticias/nota/6866786/subempleo-desempleo-dominante-mercado-laboral-ecuador>: <https://www.eluniverso.com/noticias/nota/6866786/subempleo-desempleo-dominante-mercado-laboral-ecuador>
- file:///E:/documento/ENEMDU_Metodologia%20Encuesta%20Nacional%20de%20Empleo%20Desempleo%20y%20Subempleo.pdf
- file:///E:/documento/4.%20REM-Actualizacion_metodologica_empleo_informal.pdf
- https://www.ilo.org/wcmsp5/groups/public/---ed_emp/documents/publication/wcms_563303.pdf